

# 京都DWAT活動紹介

## 福祉の力を届けよう

---

### 京都DWAT

京都市②チーム 上京・中京・下京・南  
河村 史子





DWATの活動

災害関連死 助かった命を守る

NHK

# 震災関連死

おれは生きていき（おれが）はい  
是れが どんどん低Fしてゆく  
生きてい かなし たら

# 3786人

2022.03.10 NHK NEWS WEB [https://www3.nhk.or.jp/news/special/saigai/select-news/20220310\\_02.html](https://www3.nhk.or.jp/news/special/saigai/select-news/20220310_02.html)



# DWATの活動 災害関連死 助かった命を守る

## 災害死

### 災害直接死

家屋倒壊による圧死  
火災による焼死  
津波による溺死など

### 災害関連死

災害によるけがや  
避難所生活の負担による死

### 防ぎえた災害死

医療が適切に介入すれば  
避けられた可能性のある災害死

災害医療大学

2023.5.22 災害時医療大学 <https://bigfjbook.com/drd/>



# DWATの活動

災害関連死 助かった命を守る

74歳女性 避難中の車内だが、疲労による心疾患で死亡

78歳男性 地震後の疲労等による心不全で死亡

83歳女性 慣れない避難所生活から肺炎状態となり入院先で死亡

32歳男性 地震による疲労が原因と思われる交通事故による死亡

43歳女性 エコノミー症候群の疑いで死亡



# DWATの活動

災害関連死 助かった命を守る

2023.3.4 NHK NEWS WEB

<https://www3.nhk.or.jp/news/html/20230304/k10013998521000.html>



## 震災関連死 防ぐには

**T** トイレ



清潔なトイレに

**K** キッチン



温かい食事提供

**B** ベッド



就寝環境を整備



# DWATの活動

「ふだんの暮らし」に近づける

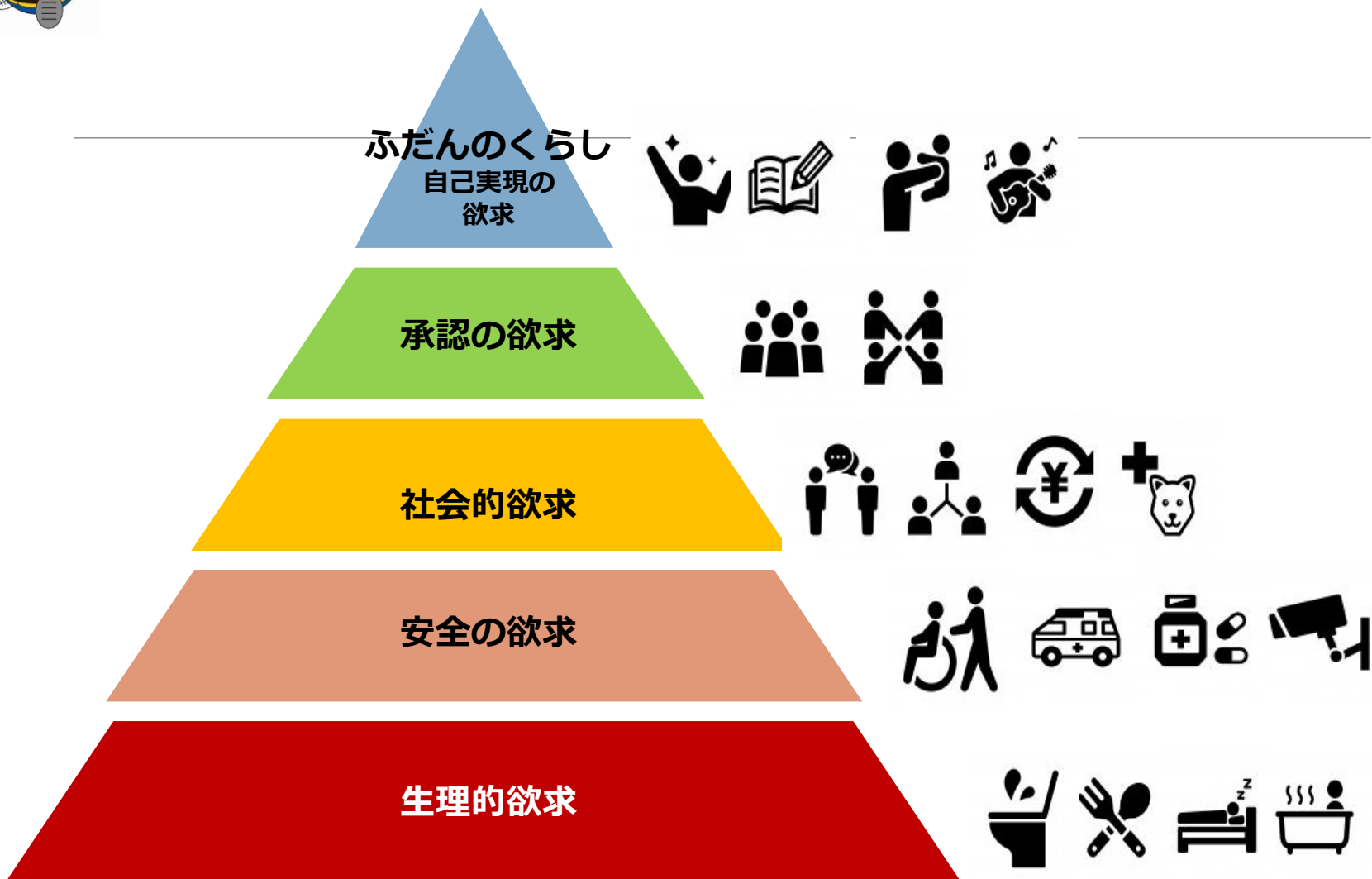



# DWATの活動 福祉的視点で活動





# DWATの活動 福祉的視点で活動

## 避難所内で、福祉的視点で行う活動

- ①福祉避難所等への誘導
- ②災害時要配慮者アセスメント
- ③日常生活の支援 過度な支援、直接ケアは原則行わない
- ④相談支援
- ⑤一般避難所内の環境整備
- ⑥本部、都道府県との連絡調整、状況等の報告
- ⑦後続のチームへの引継
- ⑧被災市区町村や避難所管理者との連携
- ⑨多職種との連携
- ⑩被災地域の社会福祉施設等との連携





# DWATの活動

福祉的視点で活動

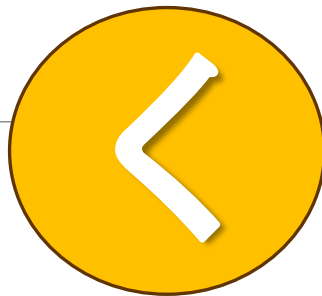

福祉的視点とは

生活・くらしの視点、「個別化」  
被災地主体、連携・協働

人とともに



# 災害派遣 平成28年「熊本地震」





高齢者、障がい者、子育て世帯、その御家族のみなさまへ

生活 総合 相談 窓口

を開設しました



被災して、困っている方は、どんな相談でも対応してくれる、生活総合相談窓口へ相談するモン。

益城町では、被災した方々を支援するため、益城町総合体育館、広安小学校体育館にワンストップで相談に対応する生活総合相談窓口を開設しました。

※詳しくは裏面をご覧ください。

### 益 城 町

協力：熊本県認知症疾患医療センター、熊本県災害派遣福祉チーム  
熊本県介護支援専門員協会、熊本県介護福祉士会  
熊本県社会福祉士会、熊本県精神保健福祉士協会  
熊本県医療ソーシャルワーカー協会  
熊本県障がい者相談支援事業連絡協議会  
熊本県北部発達障がい者支援センター「わっふる」



# 災害派遣 平成30年「7月豪雨災害」





# 災害派遣 平成30年「7月豪雨災害」

7月6日(金)	大雨警報発令・小田川氾濫(真備町の4分の1が浸水)
7月7日(土)	岡山県岡山市、倉敷市へ <b>災害救助法が適用</b>
7月9日(月)	第1回岡山DWA T緊急会議 京都DWA Tによる先遣支援の決定
<b>7月10~12日</b>	<b>先遣隊、岡山県等との調整、情報収集</b>
7月13日(金)	京都DWA Tチーム員あてメール、情報提供
<b>7月16日(月)</b>	<b>京都府として派遣を決定</b> <b>チーム員あてメール、派遣者の募集</b> 派遣期間：7月20日~8月13日 4泊5日*6班
7月17日(火)	岡山県から文書にて正式に派遣依頼
<b>7月18日(水)</b>	<b>第一班の派遣メンバー決定</b>
7月20日(金)	第1班派遣開始 ~24日(火)



# 災害派遣 平成30年「7月豪雨災害」



小学校の体育館で避難生活を送る人たち  
(9日、岡山県倉敷市真備町地区)  
<https://www.nikkei.com/article/DGXMZO33130000Y8A710C1AC8000/>

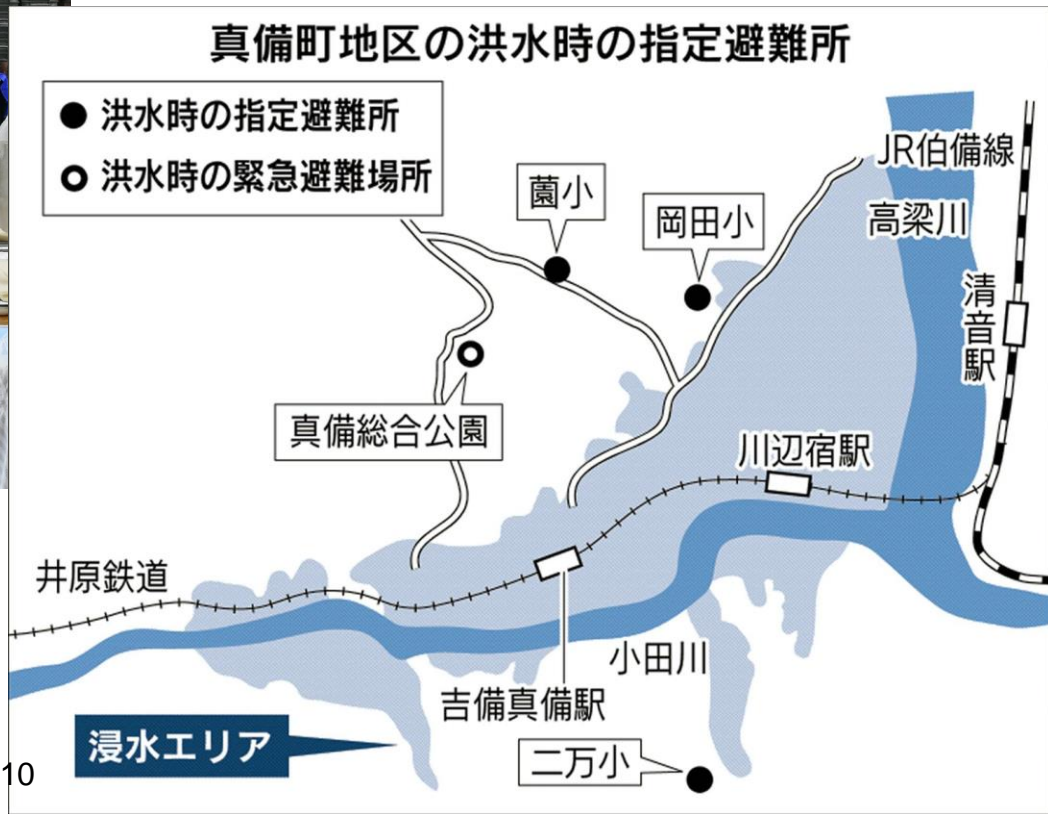





# 災害派遣 平成30年「7月豪雨災害」







# 災害派遣 平成30年「7月豪雨災害」

時間	内容
7:00	宿出発
8:00	岡田小学校到着 全体ミーティング
8:30	医療保健福祉ミーティング (DWAT・JRAT・看護・保健師)
9:00	他チーム合同アセスメント
10:30	リーダーミーティング
11:30	体操 JRATのサポート
12:00	休憩
13:30	医療保健福祉ミーティング
16:10	岡山・京都DWATミーティング
16:30	活動終了
	～車中にて1日のふり返し、宿帰着後報告書等作成



# 災害派遣 平成30年「7月豪雨災害」

16:30 活動終了

車中にて1日の振り返り、  
宿所帰着後 報告書等作成



7:00 宿所出発



# 災害派遣 平成30年「7月豪雨災害」

8:00 岡田小学校到着 全体ミーティング



7/21 行動予定 37-16 2016.07.21

氏名		行き先
小橋	コーディネーター	作業
寺町	コーディネーター	休み
岡山 DWAT		
伊藤	リーダー	
丸尾	サブ	フリー
岡野		ラウンド
八田		向て各施設
京都 DWAT		
今中	リーダー	ラウンド
加藤		ラウンド
堀田		向て各施設
河村		



# 災害派遣 平成30年「7月豪雨災害」

8:30 医療保健福祉ミーティング (DWAT・JRAT・看護・保健師)





# 災害派遣 平成30年「7月豪雨災害」



交代で対応、確実にひきつぐ  
なんでも相談

なんでも相談 受付簿  
※個人情報等開く場合には同意書を取ること。受付簿は行政と共有します！  
内容 (①どういった内容、②どのように対応したのか)

受付番号	性別	年齢	相談内容	対応内容
①〇〇〇〇				②△△△△
%	女性	40代	① 知人から「お前の家の家が壊れた」と連絡が来た。修理の連絡が来ていない。お金の問題で修理が滞っている。	② 当事者に修理費の補助金申請の案内を渡し、修理費の相談を促した。相談の一部を介した。
%	女性	40代	① 「最近の「お金の問題」がひどい。どうしたらいいか。」	② 当事者が「お金の問題」について相談を促した。
%	女性	40代	① 「お金の問題がひどい。どうしたらいいか。」	② 当事者が「お金の問題」について相談を促した。
%	女性	40代	① 「お金の問題がひどい。どうしたらいいか。」	② 当事者が「お金の問題」について相談を促した。
%	女性	40代	① 「お金の問題がひどい。どうしたらいいか。」	② 当事者が「お金の問題」について相談を促した。
%	女性	40代	① 「お金の問題がひどい。どうしたらいいか。」	② 当事者が「お金の問題」について相談を促した。
%	女性	40代	① 「お金の問題がひどい。どうしたらいいか。」	② 当事者が「お金の問題」について相談を促した。
%	女性	40代	① 「お金の問題がひどい。どうしたらいいか。」	② 当事者が「お金の問題」について相談を促した。



# 災害派遣 平成30年「7月豪雨災害」

ステージ

1 (3)	4 (4)	6 (4)			11 (4)	13 (4)	X
2 (3)			8 (7)	9 (7)			
3 (3)	5 (2)	7 (2)			12 (2)	14 (2)	



9:00 他チーム合同アセスメントラウンド（健康観察巡回）

3 (3)	5 (2)	7 (2)	9 (2)	11 (2)	13 (2)	15 (2)	17 (2)
1 (3)	3 (5)		5 (6)	7a (2)	8a (1)	8b (1)	10 (2)
2 (3)	4a (3)	4b (2)		7b (2)	9 (2)	11 (2)	

Handwritten notes: 4aは 大西先生 さん、4bは 大西先生 さん、2は 空いてます さん。

1 (5)	3 (1)	5 (1)	7 (1)	9 (1)	11 (1)	12 (1)	13a (1)	13b (1)	14 (2)	X
2 (5)	4 (1)	6 (2)	8 (1)	10 (1)	12a (1)	12b (1)	12c (1)	15 (2)		





# 災害派遣 平成30年「7月豪雨災害」

平成30年7月豪雨の被災者の皆様へ

**保険証や現金がなくても**



**医療機関等を受診できます**

- **災害救助法の適用市町村の住民の方で**、適用市町村の国民健康保険・介護保険、適用市町村が所在する府県の後期高齢者医療、協会けんぽ（以下の「対象保険者」に記載の保険者）に加入している場合、次の①～⑤のいずれかに該当する方は、医療機関、介護サービス事業所等の窓口でその旨をご申告いただくことで、**医療保険の窓口負担や介護保険の利用料について支払いが不要**となります。

**（平成30年10月末まで）**

- ① 住家の全半壊、全半壊、床上浸水又はこれに準ずる被災をされた方  
※ 罹災証明書の提示は必要ありませんので、窓口で口頭で申告してください。
- ② 主たる生計維持者が死亡し又は重篤な傷病を負われた方
- ③ 主たる生計維持者の行方が不明である方
- ④ 主たる生計維持者が業務を廃止、又は休止された方
- ⑤ 主たる生計維持者が失職し、現在収入がない方

## 対象保険者

〔岡山県〕

岡山市 倉敷市 玉野市 笠岡市 井原市 総社市 高梁市 新見市 瀬戸内市 赤磐市 真庭市  
浅口市 都窪郡早島町 浅口郡里庄町 苫田郡鏡野町 英田郡西栗倉村 加賀郡古備中央町  
小田郡矢掛町 岡山県後期高齢者医療広域連合 全国健康保険協会

（上記以外に、一部の健保組合・国保組合についても免除される場合があります。詳細は各組合にお問い合わせください。）

- この免除を受けるには、上記の①～⑤のいずれかに該当する必要があることから、医療機関等の窓口でご申告いただいた内容について、後日、ご加入の保険者から、確認が行われることがあります。

※ 上記の医療保険・介護保険の加入者であれば、府県外の医療機関等を受診、介護サービスを利用された場合にも支払いを求められることはありません。

※ なお、入院・入所時の食費・居住費などはお支払いいただく必要があります。

※ **上記以外**の保険者については、医療保険の窓口負担や介護保険の利用料を支払っていただく必要がありますが、一定期間は支払いが猶予される可能性があります。詳細は各保険者にお問い合わせください。

- なお、被災者の皆様は、**保険証なしでも**医療機関等を受診、介護サービスを利用できます。

- **この窓口負担の取扱いについて、ご不明な点があれば、ご加入の各保険者にお問い合わせ下さい。**



# 災害派遣 平成30年「7月豪雨災害」 混乱 刻々変わる状況

---

- 解決した課題も、作ったルールも、  
周知・徹底する前に次の課題が出て来る。
- 雨天想定のない14日間、  
雨天での課題・設営の想定は必要。
- 募集が打ち切られた一時入居案内がまだ貼ってある。
- 昨日までであった診療が、今日は突然なくなった。
- 住まい、就労、医療、乳幼児・保育、児童、学習支援など、情報は届くが避難者まで届かない。





# 災害派遣 平成30年「7月豪雨災害」

9:00 他チーム合同アセスメントラウンド（健康観察巡回）

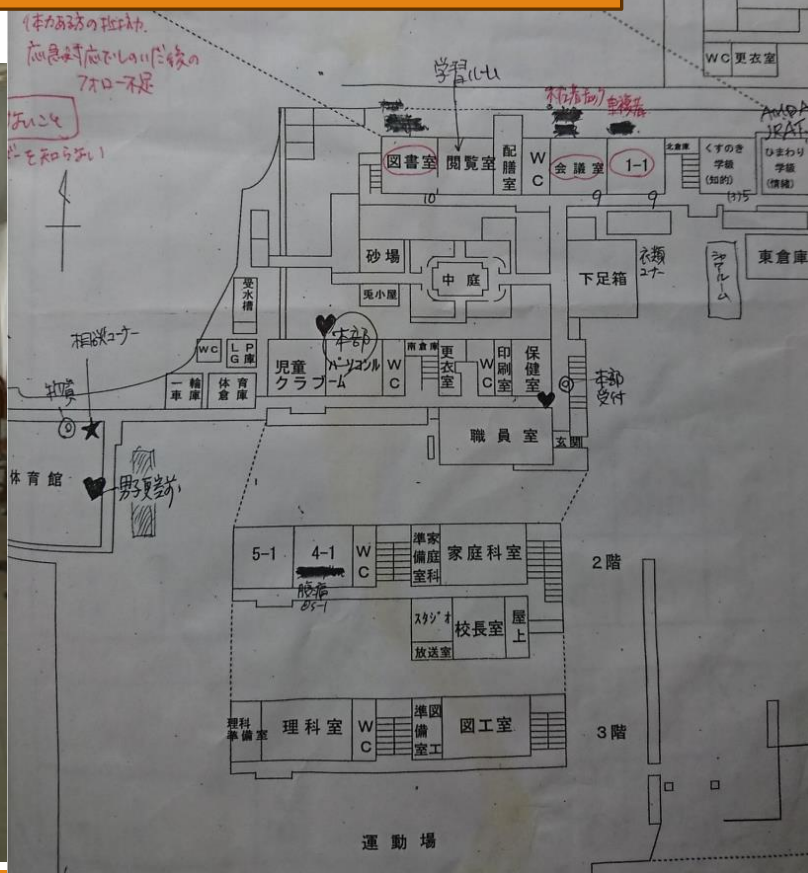
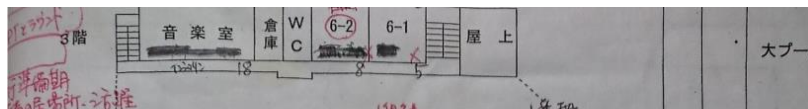



# 災害派遣 平成30年「7月豪雨災害」

北館名簿		要観察者	名前	性別	年齢	移動手段	特記	
北館 1階	図書室 10名		△△	男	65	車	自宅の片付けで昼間不在。	
			△△	男	58	車	不安神経症、主治医と連絡がとれている	
			△△	女	38			
		○	△△		70		昨日足にけが、受診済み。	
			△△		73			
	会議室 14名		△△		69			
			△△		38			
			△△		40			
			△△					
			△△		87	いとこの車		
			△△		83		認知症、義歯なし。7/○転倒。	
			△△		56			
	北館 2階	3の1 ペット 部屋		△△		40	車	両耳補聴器、視覚障害。下痢で食べられな ずっと不在。
				△△		42		
			△△		20	自転車		
○			△△		17			
			△△		13			
			△△		14			
3の2			△△					
			△△					
			△△					



# 災害派遣 平成30年「7月豪雨災害」

## 保健師とのラウンド

---

### 自閉症の児童と精神疾患の母子

- 児童を知る養護の先生と発災前の様子・避難所での母子の様子を情報共有でき、互いに安心した。

### 高齢で思うような自宅の片付けができない女性。

- 「こんな炎天下に私ができない自宅の泥清掃をボランティアがやってくれている、そのことがありがたい。」と涙で話してくれた。

### 幼児2人と穏やかに過ごしている若い母親。

- 家の片付けをしたいけどこの子たちがいるから行けないのだと、静かな口調の中に焦りや苦しさを話してくれた。

### あいさつを交わしながら普段の様子をさりげなく見守る

- 役割がなく身を持てあます少年たち
- 衣類やタオルの支援物品コーナーで



# 災害派遣 平成30年「7月豪雨災害」

## 外部につなぐ

---

担当ケアマネが来ていた？！

- ケアマネの訪問が何度もあったという情報を得て、DWATと情報共有できるよう、岡山DWAT→包括→ケアマネジャーと連携、包括を通じて圏域にアナウンスしてもらった。

避難所の食事が食べられない高齢の女性

- 保健師から栄養士につなぎ刻み食の提供が予定されていた。自宅にいたころからお腹が不調になると回復するまでメイバランスでしのぐという習慣があり、刻み食よりメイバランスを、と栄養士に依頼した。昼間不在だった息子さんと面談し、長期の生活の見通しについて相談した結果、ショートステイにつなぐことになった。

徘徊する妻の世話をする高齢の男性、1日中付き添いで疲れている

- 「息子が手続きするが自宅の片付けで忙しく急かすことはできない、大丈夫」という。息子さんと相談後、外部福祉サービスにつなぐことになった。



# 災害派遣 平成30年「7月豪雨災害」

7/26時点

## 真備町管内の病院・診療所の復旧状況

診療所病院名	診療科目	状態	バス運行	現状	備考
平本胃腸科外科クリニック	内科、消化器内科等	再開済み	○	・待合及び診療室はガレージであり、大幅な環境整備を要する。 ・院長先生は復旧に向けて精力的に片付けを行われていた。	待合室・診察室の環境整備が必要である
源医院	内科、外科、整形外科	未		近日中に再開予定とのことだが、管理者にはお会いできず。	
生田眼科医院	眼科	未		近日中に再開予定とのことだが、管理者にはお会いできず。	
川辺内科	内科、呼吸器内科、循環器内科等	再開済み	○	・被災した診療所を掃除・整備された上で、スポットクーラーや扇風機を置いて診療されていた。 窓ガラスや壁の一部は破損しており、外気を遮断できない状態だった。	待合室・診察室の環境整備が必要である
呉妹診療所	内科等	再開済み	○	・被災した診療所は修復中で、敷地内にプレハブを設置し、JMAT医師による診療を行っていた。プレハブ内は空調設備も導入され環境は快適だった。	
ささべこどもクリニック	小児科	未		移転予定。	真備エリアの小児科はゼロとなる。
平松整形外科	リウマチ科、整形外科	未		近日中に再開予定。	
まきび病院	精神科、内科	再開済み	○	・被災していないが、精神科を主とした設備である。	
松田医院	内科	未		・院長先生より、かかりつけ患者は多くないが、全て戸別訪問し、紹介状を手渡して近隣医療施設に受診できるよう手配したと	
松田クリニック	耳鼻咽喉科	未		近日中に再開予定。	
まび記念病院	内科、外科、小児科	再開済み	○	・トレーラー診療所にて診察を継続。2診体制で、1日50-60人程度の受診あり。AMDA、JMAT等の支援を受けている。待合が屋外であり、環境整備が必要である。 ・7/29にプレハブ診療室を開設予定。	小児科医不在。
箭田クリニック	内科	未		移転？	



# 災害派遣 平成30年「7月豪雨災害」

16:10 岡山・京都DWATミーティング





# 災害派遣 平成30年「7月豪雨災害」





# 災害派遣 平成30年「7月豪雨災害」

## JRATのリハビリ体操







# 災害派遣 平成30年「7月豪雨災害」





# 災害派遣 平成30年「7月豪雨災害」





# 災害派遣 平成30年「7月豪雨災害」

## 防衛省が「船上入浴」サービス



2018年8月3日 日経デジタル  
<https://www.nikkei.com/article/DGXMZO33782860T00C18A8LC0000/>



# 災害派遣 平成30年「7月豪雨災害」





# 災害派遣 平成30年「7月豪雨災害」

ラジオ体操



階段昇降のルール



個別アセスメントシート  
支援記録

ゴミ出しルール



休憩スペース

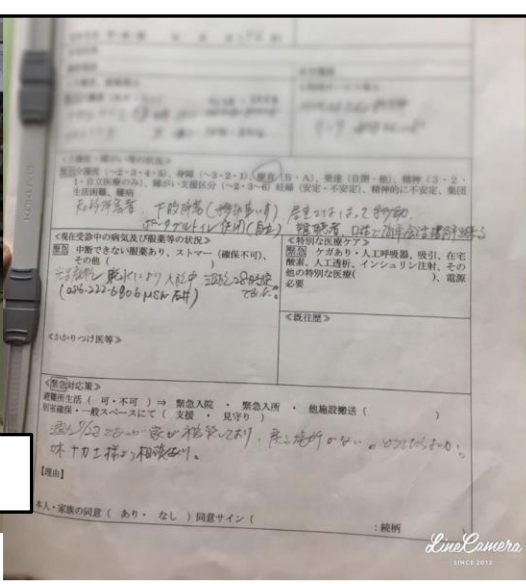



# DWAT活動の実際

フェーズによって変わるニーズと活動

7月20日（金）	第1班派遣開始	～24日（火）
7月24日（火）	第2班派遣開始	～28日（土）
7月28日（土）	第3班派遣開始	～8月1日（水） ※台風の影響で大雨警報発令のため1日支援中止
8月1日（水）	第4班派遣開始	～5日（日）
8月5日（日）	第5班派遣開始	～9日（木）
8月9日（木）	第6班派遣開始	～13日（月） ⇒ 岡山DWATに引継
8月13日（月）	派遣活動終了	



# DWAT活動の実際 派遣前に

- ◆ 家族の理解と職場の理解、不在中の仕事の引継
- ◆ 健康管理
- ◆ モノの準備個人としての準備
- ◆ 通信手段(携帯電話、Wifi) および 充電器 (乾電池も)、PC、事務用品
- ◆ お金
- ◆ 個人防護具
- ◆ 生活用品 (着替、保存食、(冷却剤もしくは防寒具)
- ◆ 清潔用品(携帯おしり洗淨、ウェットティッシュ、携帯用消毒薬、薬用泡ハンドソープなど)
- ◆ 個人医薬品、コンタクトレンズ
- ◆ 被災地の情報収集
- ◆ 派遣中のDWATチームからの活動状況を把握する



# DWAT活動の実際 派遣直前に

## 京都DWATのミッション

- ・医療・保健・福祉チーム合同アセスメント
- ・避難者への生活改善支援
- ・避難所の生活環境改善支援
- ・生活相談（なんでも相談窓口の開設）
- ・関係機関、団体との連携
- ・継続的な支援体制の支援 …

## 京都DWATのミッション

**“ 岡山DWATの活動支援を ”**





# DWAT活動の実際

京都府災害派遣福祉チーム（京都DWAT）  
Disaster **W**elfare **A**ssistance **T**eam

## 大規模災害発生時に派遣

災害救助法（昭和22年法律第118号）が適用され又は適用される可能性があるとして認められる規模の災害（大規模災害）

## 京都府災害時要配慮者避難支援センター

原子力災害をはじめとした、大規模・広域災害発災時における災害時要配慮者（要介護高齢者、心身障害者等）の避難・受入調整、他府県発災時の応援態勢等について、医療・福祉・行政関係者により調整することを目的に平成25年に設立。

- ◆センター長：京都府健康福祉部長
- ◆構成団体：医療関係6団体、福祉関係14団体、行政関係9団体





## 京都府災害派遣福祉チーム(京都DWAT) チーム員の登録について

### 【登録要件】

- (1) チーム員養成研修を受講した者
- (2) 福祉避難サポートリーダー養成研修を受講した者
- (3) その他、災害時に福祉的な支援を目的とした顕著な実績がある等、センターが適当と認めた者

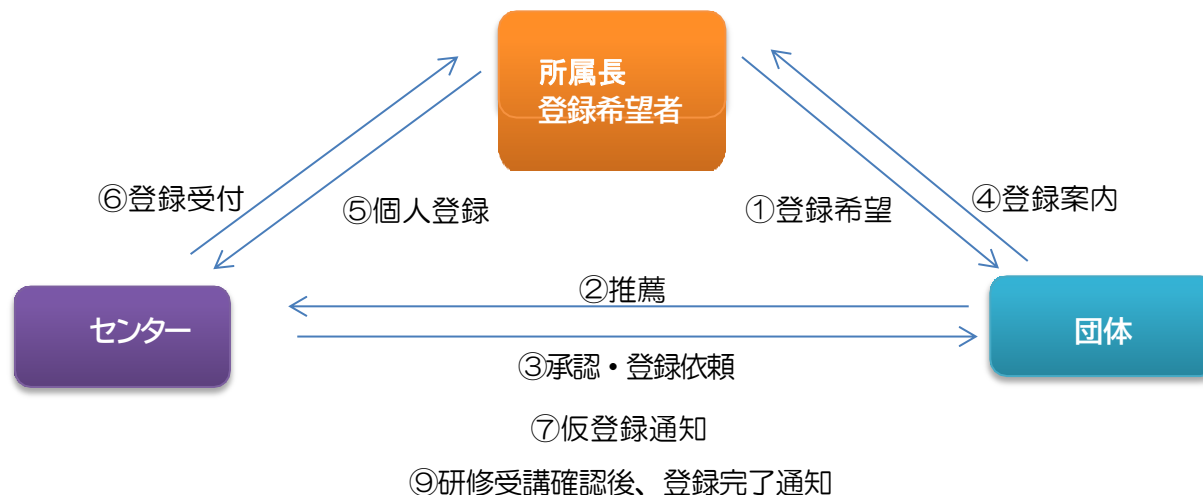



# DWAT活動の実際 発災時に

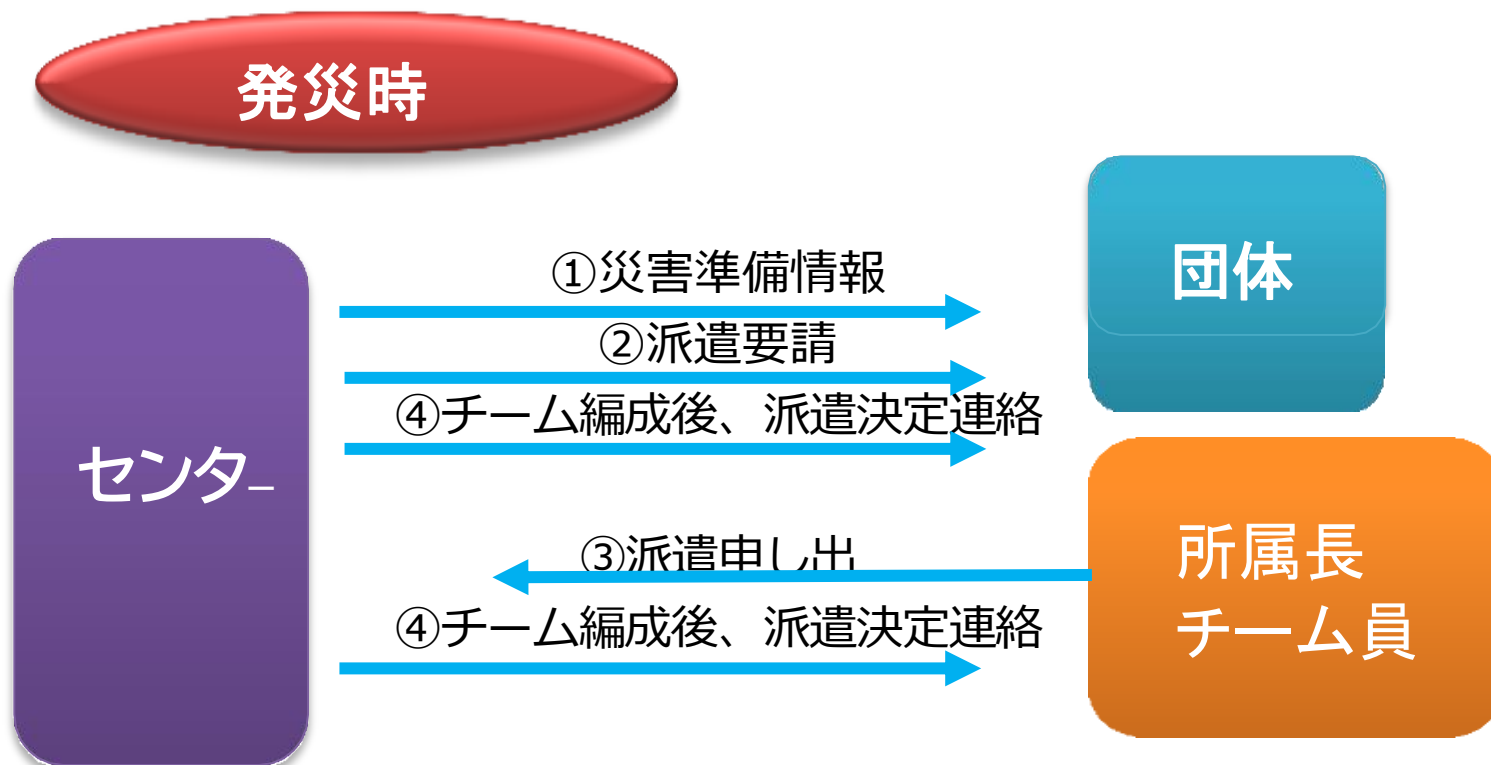



# DWAT活動の実際 平時活動

## 9月9日 京都市立 開建高校(元塔南高校)文化祭

### 防災ボランティア部と地域の防災チームまなぼうさいとコラボ企画





# DWAT活動の実際 主に避難所での活動

発災

①救命救助

①緊急期

②応急期

③復旧期

④復興期

DWAT

Disaster Welfare Assistance Team

# 倉敷地域災害保健復興ネットワーク協議会 Kurashiki Disaster Recovery Organization





# DWAT活動の実際 実践経験を積むということ



倉敷市真備町  
写真提供  
ケアを考える会  
通信「道」



# 災害時に福祉支援体制を

支援力も大事、受援力も大事

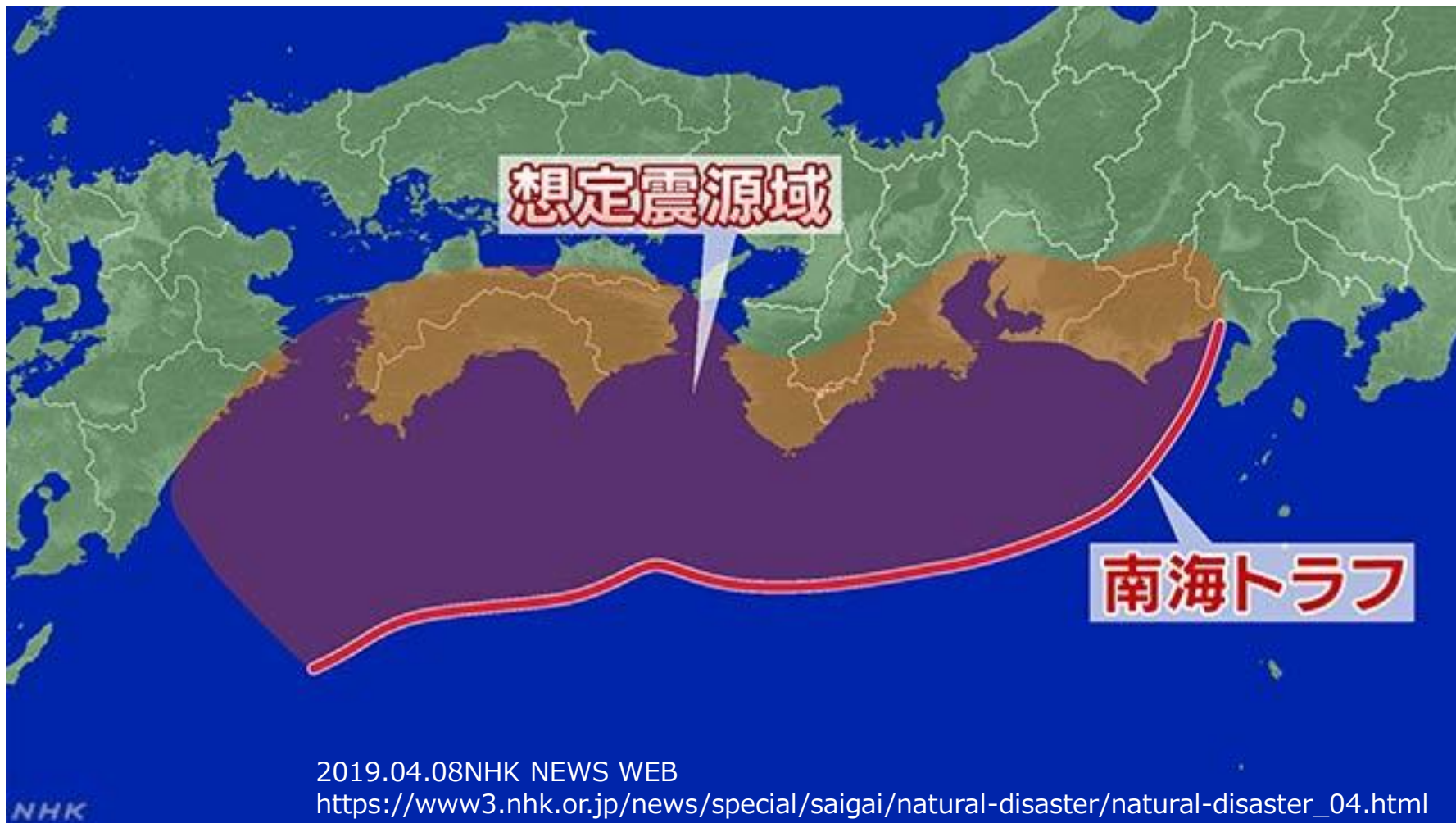





# 災害時に福祉支援体制を

被災地の「福祉の」機能不全を補う

「地域の人々とともに つなぐ未来へ」

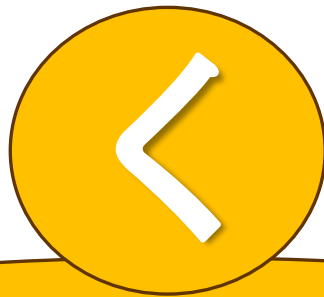

DWAT

Disaster **W**elfare Assistance Team

人とともに